



วันพ่อแห่งชาติ

๕ ธันวาคม ของทุกปี

วันคล้ายวันพระราชสมภพ
พระบาทสมเด็จพระบรมชนกาธิเบศร
มหาภูมิพลอดุลยเดชมหาราช บรมนาถบพิตร



ข่าวสารสหกรณ์ออมสิน
ฉบับที่ ๖ เดือน พฤศจิกายน - ธันวาคม ๒๕๖๔



บก.บอกกล่าว

editor's talk



นายชัยโรจน์ จันทราทำจีน
ประธานคณะกรรมการประชาสัมพันธ์



สารบัญ

บก.บอกกล่าว

หน้า 2

รายชื่อผู้ที่เป็นสมาชิก

สภกรณ์ฯ

ครบ 25 30 35 ปี

หน้า 3-4

พูดคุยกับ "GSB COOP"

หน้า 5

กฎหมายน่ารู้

หน้า 6

ผลการดำเนินงาน

หน้า 7

COOP EVENT

หน้า 8-9

สวัสดิการสหกรณ์ออมสิน

หน้า 10

สาระน่ารู้สหกรณ์ออมสิน

หน้า 11

สวัสดีครับเพื่อนๆสมาชิกสหกรณ์ออมสินทุกท่าน พบกับวารสารสหกรณ์ออมสินฉบับสุดท้าย (เดือนพฤศจิกายน-ธันวาคม 2564) ของปี 2564 แล้วนะครับ สำหรับในรอบปี 2564 ที่ผ่านมาเรายังคงต้องเผชิญกับเหตุการณ์ของการแพร่ระบาดของไวรัสโคโรนา โควิด-19 ซึ่งส่งผลกระทบต่อชีวิตประจำวันของเราทุกคน โดยเฉพาะในเรื่องของการทำงาน ชีวิตส่วนตัว และการปฏิบัติงานของสหกรณ์ ซึ่งทุกท่านคงทราบกันดีอยู่แล้ว เพราะโควิด-19 อยู่กับพวกเรามาเป็นระยะเวลาเกือบจะ 3 ปีแล้ว คิดว่าถึงปัจจุบันนี้ ทุกท่านคงจะได้รับการฉีดวัคซีนโควิด-19 กันเกือบจะทุกคนแล้ว แต่ก็เชื่อว่าจะปลอดภัย 100% เพียงแต่ว่าการฉีดวัคซีนจะเกิดภูมิคุ้มกันหมู่ที่จะทำให้ทุกคนมีความอุ่นใจมากขึ้นถ้าเกิดได้รับเชื้อโควิด-19 โดยไม่ได้ตั้งใจอย่างน้อยโอกาสที่จะรุนแรงถึงขนาดเสียชีวิต ก็จะเป็นไปได้น้อยลง เพราะถ้าทุกคนมีภูมิคุ้มกันด้วยการฉีดวัคซีนกันเป็นจำนวนมาก ปัญหาการระบาดก็จะทุเลาเบาบางลง และจะทำให้หน่วยงานสาธารณสุขและหน่วยงานที่เกี่ยวข้องก็จะสามารถที่จะดำเนินการควบคุมได้ หรืออัตราการตายจะน้อยลง แต่ถึงอย่างไรไม่ว่าทุกท่านจะได้รับการฉีดวัคซีนครบ 2 โดสแล้ว หรือเข็ม 3 หรือ 4 แล้วก็ตาม ทุกท่านก็ยังคงต้องใช้ชีวิตด้วยความระมัดระวัง และยังคงต้องปฏิบัติตามมาตรการของกระทรวงสาธารณสุขโดยเคร่งครัด โดยท่านจะต้องหลีกเลี่ยงการเดินทางไปยังสถานที่ที่มีผู้คนรวมกลุ่มกันเป็นจำนวนมาก ต้องสวมหน้ากากอนามัย หรือหน้ากากผ้าตลอดเวลา เมื่อเดินทางออกนอกบ้าน หรือระหว่างอยู่ร่วมกับผู้อื่น หรือในที่สาธารณะ การเว้นระยะห่าง หรือที่เราเรียกกันว่า Social Distancing ยังคงต้องให้ความสำคัญ หลีกเลี่ยงใช้มือสัมผัสบริเวณดวงตา ปาก และจมูก รวมทั้งการใช้สเปรย์แอลกอฮอล์ และหมั่นล้างมือบ่อย ๆ อยู่เสมอด้วย ซึ่งถ้าทุกคนร่วมกันป้องกันตามมาตรการกับทุกคนโอกาสที่จะได้รับเชื้อหรือการแพร่ระบาดของโควิด-19 ก็จะน้อยลงไปด้วย เกริ่นเรื่องโควิด-19 มาซะเนิ่นยาว หวังว่าจะพอเป็นประโยชน์บ้างไม่มากก็น้อย จะไม่พูดถึงเรื่องนี้ก็คงเป็นไปได้ยาก เพราะเป็นเรื่องที่เป็นกระแส และสร้างความเดือดร้อนให้กับพวกเราทุกคนเป็นอย่างมาก และยังไม่รู้ว่าโควิด-19 จะยังคงอยู่กับเราไปอีกนานแค่ไหน รัฐบาลเองก็กำลังจะเปิดประเทศต้อนรับชาวต่างชาติ และเปิดโอกาสทางธุรกิจให้กับผู้ประกอบการควบคู่กันไป แต่หลังจากนั้นก็ยังไม่รู้ว่าจะมีเหตุการณ์อะไรเกิดขึ้นอีกก็ยังไม่รู้ ได้แต่ขอความหวังเอาไว้ว่าทุกอย่างจะดีขึ้น และทำให้ชีวิตความเป็นอยู่ของทุก ๆ คนกลับมาดีขึ้น ถึงแม้ว่าจะไม่ถึงกับปกติ แต่อัตราการแพร่ระบาด การเสียชีวิตลดลง หรือมีการค้นคว้าวัคซีน หรือยารักษาป้องกันโควิด-19 ให้ได้ผล 100% แค่นี้ก็ดีใจมากพอแล้ว ซึ่งผมก็คิดว่าทุกท่าน ก็คงต้องการเช่นเดียวกัน เหมือนกันทุกคนนะครับ ปัญหาเรื่องโควิด-19 ยังไม่ทุเลาเบาบางลงไปในปี 2564 นี้ ประเทศไทย ก็ต้องมาประสบพบกับปัญหาของภัยพิบัติน้ำท่วมอีก ซึ่งในปีนั้นภาพรวมยังไม่เท่าปี 2554 ก็ตาม แต่ก็มีบางพื้นที่ ๆ ได้รับความเดือดร้อนจากปัญหาน้ำท่วมเท่ากับหรือมากกว่าปี 2554 อยู่บ้าง ซึ่งจากเหตุการณ์ทั้งโควิด-19 และการเกิดอุทกภัยในปีนี้ สหกรณ์เองก็มีความห่วงใย และขอเป็นกำลังใจให้กับสมาชิกที่ได้รับผลกระทบจากเหตุการณ์ที่เกิดขึ้นโดยในปีนี้มีสมาชิกที่ได้รับผลกระทบจากโควิด-19 ซึ่งสหกรณ์ได้มีการจัดสรรงบประมาณรายจ่ายเพื่อนำมาสนับสนุนให้กับสมาชิก เป็นเงินตอบแทนกรณีสมาชิกเสียชีวิต รวมทั้งการทำประกันภัยคุ้มครองโควิด-19 ให้กับสมาชิกทุกคนอย่างต่อเนื่องมาเป็นระยะเวลา 2 ปีแล้ว โดยล่าสุดจะครบครบคลุมถึงวันที่ 25 กุมภาพันธ์ 2565 ส่วนในเรื่องของผลกระทบจากปัญหาน้ำท่วมสหกรณ์เองก็มีความห่วงใยถึงปัญหา และเหตุการณ์ดังกล่าวเป็นอย่างมาก โดยสมาชิกที่ได้รับผลกระทบจากอุทกภัย หรือวินาศภัยต่าง ๆ สามารถที่จะได้รับความช่วยเหลือจากสหกรณ์เช่นเดียวกันด้วย ซึ่งรายละเอียดต่าง ๆ สมาชิกทุกท่านสามารถติดตามรายละเอียดได้จากเว็บไซต์หรือ Facebook ของสหกรณ์ได้ www.gsb-coop.com และในปีนี้สหกรณ์ก็ได้มีมาตรการเพิ่มเติมขึ้นมาอีก ไม่ว่าจะเป็นการปรับเวลาทำการของเจ้าหน้าที่ ให้เจ้าหน้าที่ปฏิบัติงานแบบ Work From Home ทั้งนี้ โดยคำนึงถึงความปลอดภัยของสมาชิก และเจ้าหน้าที่ของสหกรณ์เป็นสิ่งสำคัญและเป็นไปอย่างเหมาะสม โดยไม่ส่งผลกระทบต่อให้บริการกับสมาชิกให้มากที่สุด นอกจากนี้ยังมีมาตรการอื่น ๆ อีกมากมายหลายอย่าง ไม่ว่าจะเป็นการขยายวงเงินกู้การให้สินเชื่อโครงการ Anti Covid-19 จากเดิม 400,000 บาท เป็น 500,000 บาท พร้อมขยายระยะเวลาการยื่นกู้ให้กับสมาชิกออกไปถึง 31 ตุลาคม 2564 การให้สินเชื่อเพื่อช่วยเหลือและบรรเทาความเดือดร้อนของสมาชิกจากเหตุอุทกภัยในโครงการเพื่อนช่วยเพื่อนในวงเงินกู้ 100,000 บาท อัตราดอกเบี้ย 4.25 % ต่อปี เป็นต้น

การดำเนินการต่าง ๆ ของสหกรณ์ในปี 2564 และทำมาอย่างต่อเนื่องทุกปียังมีอีกมากมายหลายอย่าง ไม่ว่าจะเป็นการมอบเงินสนับสนุนให้กับสมาคมพนักงานบ้านาณาธนาคารออมสิน สหภาพแรงงานธนาคารออมสิน มูลนิธิโทรใหญ่ มูลนิธิออมสินเราช่วยกัน การมอบเงินช่วยเหลือสมทบทุนเพื่อบรรเทาความเดือดร้อน พร้อมมอบอาหาร และน้ำดื่มให้กับหน่วยงาน สถานที่ราชการ โรงพยาบาล วัด ชุมชนในเขตบริเวณใกล้เคียงโดยรอบของธนาคารเพื่อเป็นขวัญและกำลังใจให้บุคลากรประจำหน่วยงาน และประชาชนในช่วงสถานการณ์โควิด-19 รวมทั้งการมอบอาหารและน้ำดื่ม ให้กับพนักงานรักษาความปลอดภัย แม่บ้าน และพนักงานขับรถของธนาคารออมสินอีกด้วย ซึ่งตามที่ผมได้กล่าวมาเป็นเพียงส่วนหนึ่งของการดำเนินการของสหกรณ์เท่านั้น และสหกรณ์ยังคงมีความมุ่งมั่นที่จะดำเนินการต่อไป トラบใดที่จะทำให้สมาชิกและสังคมโดยรวมได้รับความสุข และมีความเป็นอยู่ที่ดีขึ้นอย่างต่อเนื่องเรื่อย ๆ ไปอย่างแน่นอนครับ

ท้ายที่สุดนี้ เนื่องในโอกาสวันขึ้นปีใหม่ ปีพุทธศักราช 2565 ที่จะมาถึงนี้ กระผมขอถือโอกาสนี้เป็นตัวแทนของสหกรณ์ออมทรัพย์พนักงานธนาคารออมสินจำกัด ขออำนาจอวยพรมายังสมาชิกทุกท่าน ขออำนาจแห่งคุณพระศรีรัตนตรัย และสิ่งศักดิ์สิทธิ์ทั้งหลายในสากลโลกที่ทุกท่านเคารพนับถือ พระบารมีแห่งพระบาทสมเด็จพระมงกุฎเกล้าเจ้าอยู่หัว รัชกาลที่ 6 ได้โปรดดลบันดาลให้ทุกท่านประสบแต่ความสุข ความเจริญ คิดหวังสิ่งใดสมใจปรารถนา เงินทองไหลมาเทมา มีสุขภาพกายใจที่ดี ปลอดภัย ปลอดภัย ห่างไกลจากโควิด-19 และสหกรณ์ขอเป็นกำลังใจให้กับสมาชิกทุกท่านให้ผ่านพ้นวิกฤตในครั้งนี้ไปได้ด้วยดีทุกคนทุกท่านเทอญ

**“สหกรณ์ก้าวไกล
พร้อมรับใช้สมาชิก”**

สมาชิกครบ 25 30 35 ปี เดือนพฤศจิกายน 2564

สมาชิกครบ 25 ปี

นายธีรรัตน์ ทางสวัสดิกุล
นายรุ่งโรจน์ เตชะวัง
นางพุทธรา วัฒนกุล
นายเกรียงศักดิ์ วัฒนประทาย
นายสุภชัย สันทัด
นางศิริพร ศรีพระธาตุตระกูล
นางนุจรินทร์ พุกแก้ว
นางสาวรุจี ดีปู
นางสาวปภาวี ชื่นศรีทอง

สมาชิกครบ 30 ปี

นายอรุณ มุสิกะโร
นางอรุณี มิตรอธิพันธ์
นางสไบทิพย์ ทิศพ่วน
นายสมศักดิ์ มงคลวงศ์
นางอรกัญมยาวิ พิมพ์ทอง
นางศิริพร พูลศิริ
นายอมรพล บัวชุม
นายณัฐกิตติ กิตติวงศ์ไพศาล
นายสุนทรินทร์ เพิ่มพูล
นางสาวสุพัฒนา ทักษิณวัฒนานนท์
นางสาวศิริมา ศรีศิริกุล
นายไพบูลย์ เชื้อรอด

ว่าที่ร.ต.สรรเพชญ ทองไทย
นายสุภภัทร ศรีสุวิทยาภรณ์
นายพนมไพร บุญปลอด
นางเบญจมาศ โพธิ์วรรณ
นางสาวชลียา สระบัว
นางอรุณศรี ไร่บุตตา
นายเสกศิษฐ์ กฤษเจริญ
นายธนพล จันทเขต

สมาชิกครบ 35 ปี

นางสาวพัชรรัฐ ไพศาลสินทรัพย์
นางพรพิมล พงษ์ประสพ
นายพยัคฆ์ เปี่ยมใจญาติ
นางวีระวรรณ นิลช่วงศรี
นางสาวอัจฉราภิตติ เชาว์พยัคฆ์
นางกานดา เทพหัสติน ณ อยุธยา
นางสมศรี ประพันธ์โรจน์
นางวรรณมา สุริยะวิภาดา
นางสายพิน สายทอง
นางทัศนระ แฝงนคร
นางสาวศิวาพรรณ พิกุล
นางปภัสสร ธรรมทักษา
นางเพียงกมล เดินตามแบบ

นางภัทยาพร เอกสินธุ์
นางสาวจุไรรัตน์ จินดาประเสริฐ
นางนวลทิพย์ สมใจ
นางสาววารินทิพย์ ดุมคำ
นายพงษ์อมร เชียงฝาง
นายอิทธิพัทธ์ กมลพิชิตพงศ์
นางสาวอรุณโรจน์ ประทุมศรี
นางวิมลวรรณ ศุูนย์จันทร์
นางสาวเพ็ญภา บุญศิริ
นางกุลฤดี รักษการ
นายสัมพันธ์ มังกรพันธ์
นางชนิดฎา ชมแสง
นางสาวจินดาหรรษา จันทร์พิมพ์
นางสาวอัญชลี รสิดานนท์
นางสาวจิราภา คงมันัส
นายสนิท ฉายเ็นตร
นางสุพรรณิ น้ำแก้ว
นายทวี พรหมสุรินทร์
นายบังคม บุญรัตน์ไพโรจน์
นางสุชาดา โหตระกิตย์
นางสาวนราธิสมิ์ นิยมรัฐ
นายศุภโชค วรกฤษณพงศ์
นางสุจณี ไตรเดช

หมายเหตุ : 1. ผู้ที่เป็นสมาชิกครบ 25 ปี จะได้รับ ทูนเรือหนุนเป็นจำนวน 5,000.- บาท
2. ผู้ที่เป็นสมาชิกครบ 30 ปี จะได้รับ ทูนเรือหนุนเป็นจำนวน 6,000.- บาท
3. ผู้ที่เป็นสมาชิกครบ 35 ปี จะได้รับ ทูนเรือหนุนเป็นจำนวน 7,000.- บาท
สหกรณ์จะมอบให้กับสมาชิกเป็นทูนเรือหนุนในวันที่ครบกำหนดแต่ละเดือนของสมาชิกแต่ละท่าน

สมาชิกครบ 25 30 35 ปี เดือนธันวาคม 2564

สมาชิกครบ 25 ปี

นายพิมพ์ เอี่ยมเย็น
นางภัทรทิญา บุขดี
นางสาวจันทร์วัลย์ ศัลยประดิษฐ์
นางยินดี วงษ์ทรัพย์
นางประภา รำพึงจิตร
นายอุดม แก้วดา
นายครวญ สงพรมทิพย์
นางสาวสมพร สหายฟ้า
นายภูกิจ มงคลจุฑา
นายพรเทพ ทองมี
นายสุชาติ เจริญธรรม
นายสุพัฒน์ ดิษผล
นางสุภัตรา อ่อนหวาน
นางสาววารุณี ทองมาก

สมาชิกครบ 30 ปี

นางวรรณดี พันภัยพาล
นางสาวศรลักษณ์ สุชากรณ์
นางธัญญารัตน์ พบสุข
นางรัชญา สุริยา
นางสุขศรี กระจ่างพิศ
นายเอกชัย อินทร์พิริยานุกูล
นางสาวสายฝน ใหญ่วงศ์
นางสาววิรยา ภิรมพรทรัพย์
นางสาวพรรณวดี วิกรานต์วานิช
นางสะอาด เชื้อมชิต
นางธัญกมล ฐิติเดชาสกุล
นางสัจตบงกช จิตต์เป็นธรรม
นางรัศมี แพงมาลา
นางดาราวรรณ เขาวลิตตระกูล

นางสาวศิริกานต์ ภูกลิ่น
นางจีรานุช ศรีสุรีย์ไพศาล
นางสาวจินตนา จุลละสุวรรณ
นางไพรวลัย แก้วศรีนนท์
นางชนิษฐา ประดับสุข
นางจันทร์หล้า รัตนสุวรรณ
นางประทุมพร อินต๊ะวิชัย
นางนิสากร โคกกำยาน
นางนุสรา โชว์สูงเนิน
นางจิราลักษณ์ นารีบุตร
นางสาวสุพรรณิฉิมพลี
นางสุมาลี โตแจ้ง
นางอุดมลักษณ์ ศรีสุระพล
นางสาวพัชรี ชนยุทธ
นางสาวกมลทิพย์ รำเพย
นางนาถธิดา รูปโอ
นางอมรรัตน์ รัตนปัญญา
นางสุนิสา ศรประดิษฐ์
นางพรพนา สัยทัศน์
นายชาติร์ ตันตราภรณ์
นางสมพร เครือทะนุ
นายทวีศักดิ์ อินต๊ะรัตน์
นางจริยาภรณ์ บุญทอง
นางไพริน วงษ์คำ
นายนรินทร์ นิภากรพันธ์
นายสมประสงค์ ศิลป์ประคอง
นางพนิดา โรจน์รัตน์ศิริกุล
นายสุเทพ สุขกลับ
นางสุนิดา ผลปาน
นางสาวมะลิวัลย์ คุรัตน์ชัชวาล
นายศิริชัย เรือนทอง

นายภักดี พงสยาภรณ์
นางสาวอารีย์ วงศ์วานรุ่งเรือง
นางสาวสุนันทา สุวรรณพงศ์
นางประภาศรี ชาญวุฒินันท์
นางสาววรรณา คุรัตน์ชัชวาล
นายวิบูลย์ อังสนันท์
นายจิตรกร อุทยานานนท์
นายพีระ อยู่ใช้พันธ์
นายประสิทธิ์ สุขเจริญพร
นางภาวนา เศวตนันท์
นางสาวอรวรรณ เตชะวัฒนวรรณ
นายธีระ บุขปนวิช
นางสาวละเมียด อิ่มทรัพย์
นางสาวศิริพร พิบูลย์วรสิทธิ์

สมาชิกครบ 35 ปี

นางอากาศิรมย์ มิคกัน
นางสาวจ๋านง สุทวารี
นายนพพร อภัยวงศ์
นางวนิดา นาคมณี
นางเพ็ญศรี สกุลเกียรติวงศ์
นางณัฐภักดิ์ ธนสังข์วัฒน์
นางอาภรณ์ ไตรระเป็ย
นางวลัยพร พัทธมาศ
นางเข็มทอง อาจคงหาญ
นางกาญจนา ทองอร่าม
นางภัทรภร พงษ์ประไพ
นายวิเชียร เจริญทรัพย์

- หมายเหตุ :
1. ผู้ที่เป็นสมาชิกครบ 25 ปี จะได้รับ ทูนอนหุ้นเป็นจำนวน 5,000.- บาท
 2. ผู้ที่เป็นสมาชิกครบ 30 ปี จะได้รับ ทูนอนหุ้นเป็นจำนวน 6,000.- บาท
 3. ผู้ที่เป็นสมาชิกครบ 35 ปี จะได้รับ ทูนอนหุ้นเป็นจำนวน 7,000.- บาท

สหกรณ์จะมอบให้กับสมาชิกเป็นทูนอนหุ้นในวันที่ครบกำหนดแต่ละเดือนของสมาชิกแต่ละท่าน

พูดคุยกับ

“GSB-COOP”



น.ส. กัลยาณี เสมอ
ผจก.สหกรณ์ฯ

Ep.1 ผู้จัดการคนใหม่

เหตุผลที่เลือกมาทำงานที่สหกรณ์ออมสิน

- เป็นองค์กรรัฐขนาดใหญ่ที่มีความมั่นคง
- มีความสนใจเนื่องจากและมีประสบการณ์ธนาคารพร้อมมีความเข้าใจและคุ้นเคยกับวัฒนธรรมของความเป็นสถาบันการเงิน โดยสมาชิกเป็นพนักงานของธนาคาร

เป้าหมายในการทำงาน

ชัดเจนในสิ่งที่ทำ คิดสิ่งที่ดี ๆ ตั้งเป้าหมายไว้วิเคราะห์ว่ามีอุปสรรคใดบ้าง พร้อมลำดับความสำคัญก่อน-หลัง และเตรียมตัวให้พร้อมเพื่อกำหนดเงื่อนไขเวลา

เล่าเรื่องราวผลงานของคุณที่เคยทำมา รวมถึงบอกวิธีที่จะนำไปสู่การประสบความสำเร็จ

ด้านสหกรณ์

- 1.การกำหนดผลิตภัณฑ์เงินฝากอัตราดอกเบี้ยสูง 7 เดือน สำหรับสมาชิกช่วงที่ต้นทุนการกู้ยืมเงินของสหกรณ์กับธนาคารมีอัตราสูงขึ้นจึงให้มีการระดมเงินฝากอัตราดอกเบี้ยเงินฝากให้สอดคล้องกับภาวะปัจจุบัน
 - 2.การลงทุนโดยบริหารสภาพคล่องสหกรณ์มีเงินเหลือ เพื่อให้ได้รับอัตราดอกเบี้ยที่สูงกว่าเงินกู้ P/N ที่สหกรณ์กู้ยืม โดยได้รับส่วนเหลือ
 - 3.การลงทุนในหุ้นกู้สามัญ ที่เป็นไปตาม พรบ.สหกรณ์ และประกาศคณะกรรมการพัฒนาการสหกรณ์แห่งชาติกำหนด โดยวิเคราะห์ความเป็นไปได้และผลตอบแทนที่ได้รับ
- วิธีนำไปสู่ความสำเร็จ : ศึกษาข้อมูลของธุรกิจที่จะนำไปปฏิบัติ และสอบถามข้อมูลพันธมิตรสหกรณ์ออมทรัพย์ของผู้จัดการสหกรณ์สหกรณ์ต่าง ๆ ที่เป็นกลุ่มพันธมิตรและเพื่อน ๆ ที่ ๆ ในชมรมผู้จัดการสหกรณ์ออมทรัพย์ เพื่อแลกเปลี่ยนประสบการณ์นำมาวิเคราะห์และปฏิบัติตามวิธีการและหลักการตามเงื่อนไขให้อยู่ในกรอบที่เป็นไปได้

ถ้าหากแต่ละฝ่ายมองเป้าหมายเป็นเรื่องยาก คุณจะจูงใจเขาได้อย่างไร

การสร้างแรงบันดาลใจให้กับเจ้าหน้าที่การสร้างพลังในการทำงานเป็นแรงขับเคลื่อนที่สำคัญ การตั้งเป้าหมายกระตือรือร้น ความขยันขันแข็ง ความพยายามจะสามารถไปสู่จุดหมายโดยการทำงานเป็นทีม และพร้อมจะฝ่าฟันอุปสรรคไปด้วยกัน

อยากเห็นสหกรณ์ออมสินไปในทิศทางใด

สหกรณ์เป็นศูนย์กลางทางการเงินที่มีความมั่นคง ระบบข้อมูลสารสนเทศมีประสิทธิภาพและทันสมัย มุ่งส่งเสริมคุณภาพชีวิตสมาชิก และครอบครัวให้การศึกษอบรมและเผยแพร่ข้อมูลข่าวสารแก่สมาชิก จัดสวัสดิการช่วยเหลือสมาชิก และสังคม ประสานงานและให้ความร่วมมือพัฒนาเครือข่ายสหกรณ์ โดยระบบการบริหารพัฒนาระบบการบริหารจัดการที่มีประสิทธิภาพ

ปลอมลายเซ็น มีความผิดฐานปลอมเอกสาร

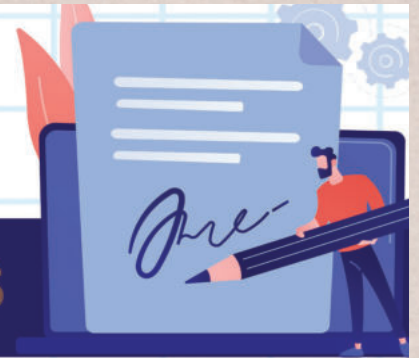

ผู้ใดกระทำการเกี่ยวกับเอกสารดังต่อไปนี้ เพื่อให้ผู้อื่นหลงเชื่อว่าเป็นเอกสารที่แท้จริง
หรือเพื่อนำเอาเอกสารไปใช้ในกิจการที่อาจเกิดความเสียหายแก่ผู้อื่น
ถือว่าผู้นั้นกระทำความผิดฐานปลอมเอกสาร



ประทับตราปลอม



ทำเอกสารปลอมขึ้นทั้งฉบับ
หรือส่วนใดส่วนหนึ่ง



ลงลายมือชื่อปลอม
ในเอกสาร



เติม / ตัดทอนข้อความ / แก้ไขข้อความในเอกสาร
หรือวัตถุอื่นใด ซึ่งมีลายมือของผู้อื่นโดยมิได้รับความยินยอม
หรือฝ่าฝืนคำสั่งของผู้อื่น



Signature



บทลงโทษ

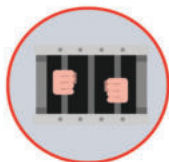

ต้องระวางโทษ
จำคุกไม่เกิน 3 ปี



ปรับไม่เกิน
60,000 บาท



ทั้งจำทั้งปรับ

ขอบคุณข้อมูลดีๆ จาก :

ประมวลกฎหมายอาญามาตรา 264 / กฎหมายน่ารู้ กระทรวงยุติธรรม

ผลการดำเนินงานสหกรณ์

สหกรณ์ออมทรัพย์พนักงานธนาคารออมสิน จำกัด

รายการย่อแสดงสินทรัพย์และหนี้สิน

ณ วันที่ 31 สิงหาคม 2564

(ไม่ได้ผ่านการตรวจสอบโดยผู้สอบบัญชีสหกรณ์)

หน่วย : พันบาท

สินทรัพย์		หนี้สิน	
เงินสดและเงินฝากธนาคาร	234,049.07	เงินเบิกเกินบัญชีธนาคาร	0.00
เงินฝากสหกรณ์อื่น	1,695,000.00	เงินกู้ยืม	0.00
เงินลงทุน - สุทธิ	567,771.50	เงินรับฝาก	10,410,469.03
เงินให้กู้ยืม - สุทธิ	16,116,628.34	หนี้สินอื่น	149,318.69
ที่ดิน อาคาร และอุปกรณ์ - สุทธิ	3,878.92	รวมหนี้สิน	10,559,787.72
สินทรัพย์อื่น	42,097.05	ทุนของสหกรณ์	
		ทุนเรือนหุ้น	7,189,639.92
		ทุนสำรอง	473,126.90
		ทุนสะสมตามข้อบังคับ ระเบียบและอื่นๆ	113,312.28
		กำไรสุทธิ	323,561.06
		รวมทุนของสหกรณ์	8,099,640.16
รวมสินทรัพย์	18,659,424.88	รวมหนี้สินและทุนของสหกรณ์	18,659,427.88

สหกรณ์ออมทรัพย์พนักงานธนาคารออมสิน จำกัด

รายการย่อแสดงสินทรัพย์และหนี้สิน

ณ วันที่ 30 กันยายน 2564

(ไม่ได้ผ่านการตรวจสอบโดยผู้สอบบัญชีสหกรณ์)

หน่วย : พันบาท

สินทรัพย์		หนี้สิน	
เงินสดและเงินฝากธนาคาร	252,343.96	เงินเบิกเกินบัญชีธนาคาร	156,907.89
เงินฝากสหกรณ์อื่น	1,770,000.00	เงินกู้ยืม	0.00
เงินลงทุน - สุทธิ	567,771.50	เงินรับฝาก	10,433,635.69
เงินให้กู้ยืม - สุทธิ	16,239,583.96	หนี้สินอื่น	87,697.34
ที่ดิน อาคาร และอุปกรณ์ - สุทธิ	3,935.16	รวมหนี้สิน	10,678,240.92
สินทรัพย์อื่น	44,310.65	ทุนของสหกรณ์	
		ทุนเรือนหุ้น	7,248,723.08
		ทุนสำรอง	473,126.90
		ทุนสะสมตามข้อบังคับ ระเบียบและอื่นๆ	111,454.28
		กำไรสุทธิ	366,400.05
		รวมทุนของสหกรณ์	8,199,704.31
รวมสินทรัพย์	18,877,945.23	รวมหนี้สินและทุนของสหกรณ์	18,877,945.23

สหกรณ์ออมทรัพย์พนักงานธนาคารออมสิน จำกัด

รายการย่อแสดงสินทรัพย์และหนี้สิน

ณ วันที่ 31 ตุลาคม 2564

(ไม่ได้ผ่านการตรวจสอบโดยผู้สอบบัญชีสหกรณ์)

หน่วย : บาท

สินทรัพย์		หนี้สิน	
เงินสดและเงินฝากธนาคาร	527,146,893.48	เงินเบิกเกินบัญชีธนาคาร	0.00
เงินฝากสหกรณ์อื่น	1,660,000,000.00	เงินกู้ยืม	0.00
เงินลงทุน	567,771,500.00	เงินรับฝาก	10,568,192,619.50
หัก ค่าเผื่อการปรับมูลค่าเงินลงทุน	0.00	หนี้สินอื่น	99,179,370.22
เงินให้กู้ยืม	16,352,688,050.38	รวมหนี้สิน	10,667,371,989.72
หัก ค่าเผื่อหนี้สงสัยจะสูญ	190,046,829.48	16,162,641,220.90	
ที่ดินแทนการชำระหนี้รอขาย	0.00	ทุนของสหกรณ์	
หัก ค่าเผื่อการปรับมูลค่าที่ดินแทนการชำระหนี้รอขาย	0.00	ทุนเรือนหุ้น	7,291,299,350.00
ส่วนต่างมูลค่าที่ดินแทนการชำระหนี้รอขาย		0.00	ทุนสำรอง
ที่ดิน อาคาร และอุปกรณ์ - สุทธิ	4,087,774.78	ทุนสะสมตามข้อบังคับ ระเบียบและอื่นๆ	108,159,014.79
สินทรัพย์ไม่มีตัวตน	1,239,508.02	กำไร (ขาดทุน) จากเงินลงทุนที่ยังไม่เกิดขึ้น	0.00
สินทรัพย์อื่น	33,569,242.26	ส่วนเกินมูลค่าที่ดินแทนการชำระหนี้รอขาย	0.00
		กำไร (ขาดทุน) สุทธิ	416,498,884.05
		รวมทุนของสหกรณ์	8,289,084,149.72
รวมสินทรัพย์	18,956,456,139.44	รวมหนี้สินและทุนของสหกรณ์	18,956,456,139.44

มอบทุนเรือนหุ้นให้กับสมาชิกที่เกษียณปี 2564



เมื่อวันที่ 30 กันยายน 2564 คุณวุฒิมงคลพิริยธรรมยาภรณ์ ประธานกรรมการสหกรณ์ออมทรัพย์พนักงานธนาคารออมสิน จำกัด พร้อมด้วยคณะกรรมการดำเนินการ ที่ปรึกษา และเจ้าหน้าที่สหกรณ์ ร่วมถ่ายภาพเป็นที่ระลึกกับสมาชิกที่เกษียณอายุ ในปี 2564 ซึ่งสหกรณ์ได้มอบของที่ระลึกเป็นทุนเรือนหุ้นท่านละ 2,000 บาท โดยสหกรณ์ได้โอนทุนเรือนหุ้นให้กับผู้เกษียณตั้งแต่วันที่ 23 กันยายน 2564 เป็นที่เรียบร้อยแล้ว พร้อมกันนี้สหกรณ์ได้มอบหน้ากากอนามัยและกล่องข้าวให้กับผู้เกษียณในครั้งนี้อย่าง ๑ บริเวณอาคาร 1 ธนาคารออมสินสำนักงานใหญ่

สหกรณ์ออมสินร่วมทอดกฐินสามัคคี ณ วัดตาลเจ็ดยอด จังหวัดประจวบคีรีขันธ์



วันอาทิตย์ที่ 14 พฤศจิกายน 2564 เมื่อวันอาทิตย์ที่ 14 พฤศจิกายน 2564 สหกรณ์ออมทรัพย์พนักงานธนาคารออมสิน จำกัด และมูลนิธิสมเด็จพระพุฒาจารย์ (โต) พรหมรังสี นำโดย นายสรศักดิ์ พุทธรักษา ที่ปรึกษาสหกรณ์ฯ พร้อมด้วยคณะกรรมการดำเนินการ และเจ้าหน้าที่สหกรณ์ฯ ร่วมทอดกฐินสามัคคี เพื่อทำนุบำรุงพระพุทธศาสนา เป็นจำนวนเงินทั้งสิ้น 650,765.- บาท (โดยไม่ได้รวมยอดกับเจ้าภาพกฐินในครั้งนี้) ณ วัดตาลเจ็ดยอด ตำบลศาลาล้อย อำเภอสามร้อยยอด จังหวัดประจวบคีรีขันธ์

สินเชื่อเพื่อที่อยู่อาศัย



สหกรณ์ออมทรัพย์พนักงานธนาคารออมสิน จำกัด



สุขพร้อม

สินเชื่อเพื่อที่อยู่อาศัย
สหกรณ์ออมสิน

ระยะเวลากู้

ตั้งแต่วันที่ 1 ก.ย. จนถึง 31 ธ.ค. 64

สำหรับสมาชิกที่อยากมี “บ้าน” หรือ “รีไฟแนนซ์”

ดอกเบี้ยพิเศษ สองปีแรก

(ดอกเบี้ยเป็นไปตามประกาศสหกรณ์ฯ ลบ 0.25% ต่อปี)

- 0.25



หลักเกณฑ์

- ชื่อใหม่ หรือ รีไฟแนนซ์ ที่อยู่อาศัยเท่านั้น
- อัตราดอกเบี้ยเป็นไปตามประกาศสหกรณ์ฯ ลบร้อยละ 0.25 ต่อปี
- คิดราคาประเมิน 100%

หมายเหตุ : สมาชิกผู้กู้ได้รับการยกเว้นค่าจดจำนอง

สอบถามเพิ่มเติมได้ที่

โทร. 02-299-8265 ถึง 66
089-8965023 (คุณธนชัย) , 098-2851059 (คุณอัครพงษ์)
093-3293955 (คุณจินตนา) , 063-0245515 (คุณฐาอัมภรณ์)
063-0235515 (คุณศลิษา)

การเรียกเก็บเบี้ยประกันภัย ครั้งที่ 2



สหกรณ์ออมทรัพย์พนักงานธนาคารออมสิน จำกัด

สมาชิกที่ได้จัดทำประกันภัยประเภทผู้ค้าประกันกับบริษัท กรุงเทพประกันภัย จำกัด ระยะเวลาคุ้มครอง 3 ปี กรณีผู้กู้ที่จะสิ้นสุดความคุ้มครอง ตั้งแต่วันที่ 1 สิงหาคม 2564

สหกรณ์ฯ จะดำเนินการเรียกเก็บค่าเบี้ยประกันภัย ครั้งที่ 2 อัตราค่าเบี้ยประกันคิดตามวงเงินหนี้คงเหลือระยะเวลาคุ้มครอง 3 ปี นับตั้งแต่วันที่ 1 กันยายน 2564 ถึง วันที่ 31 สิงหาคม 2567 โดยสหกรณ์ฯ จะสำรองจ่ายเงินค่าเบี้ยประกันแทนผู้กู้ไปก่อน และจะเริ่มหักจากเงินเดือนของผู้กู้ตั้งแต่วันที่ 1 ตุลาคม 2564 เป็นต้นไป (ตามระยะเวลาที่กรมธรรม์ครบอายุ)

จำนวนเงิน	งวดชำระ
1 - 2,500	1
2,501 - 7,500	3
7,501 - 15,500	6
15,501 - 23,000	10

f gsbcoop



@gsb-coop

Email : gsb-coop@hotmail.com

สวัสดิการสหกรณ์ออมสิน

1. การจ่ายเงินสวัสดิการให้สมาชิกที่มีระยะเวลาเป็นสมาชิกครบ 25 ปี 30 ปี 35 ปี และ 40 ปี มีหลักเกณฑ์ ดังนี้
 - มีระยะเวลาเป็นสมาชิกต่อเนื่องครบ 25 ปี 30 ปี 35 ปี และ 40 ปี โดยการนับเวลาเป็นสมาชิกให้นับเฉพาะเวลาที่เป็นสมาชิกติดต่อกันครั้งหลังสุด
 - มีทุนเรือนหุ้นไม่น้อยกว่า 120,000.00 บาท (หนึ่งแสนสองหมื่นบาทถ้วน) ทั้งนี้ กรณีที่มีทุนเรือนหุ้นน้อยกว่า 120,000.00 บาท ให้อยู่ในดุลยพินิจของคณะกรรมการดำเนินการเป็นผู้พิจารณา

ระยะเวลาเป็นสมาชิก ต่อเนื่อง (ปี)	จ่ายเงินกองทุนสวัสดิการ (บาท)
25	5,000.-
30	6,000.-
35	7,000.-
40	10,000.-

** เริ่ม 1 มกราคม 2563 **

2. กรณีการจ่ายเงินสวัสดิการให้สมาชิกที่เสียชีวิต มีหลักเกณฑ์และจำนวนเงินจ่าย ดังนี้

ระยะเวลาเป็นสมาชิก	จำนวนเงินจ่าย(บาท)
ไม่ถึง 5 ปี	20,000.-
ตั้งแต่ 5 ปี ไม่ถึง 10 ปี	30,000.-
ตั้งแต่ 10 ปี ไม่ถึง 15 ปี	40,000.-
ตั้งแต่ 15 ปี ไม่ถึง 20 ปี	50,000.-
ตั้งแต่ 20 ปี ไม่ถึง 25 ปี	60,000.-
ตั้งแต่ 25 ปี ไม่ถึง 30 ปี	70,000.-
ตั้งแต่ 30 ปี ไม่ถึง 35 ปี	80,000.-
ตั้งแต่ 35 ปี ไม่ถึง 40 ปี	90,000.-
เป็นสมาชิกตั้งแต่ 40 ปี ขึ้นไป	100,000.-

3. กรณีการจ่ายเงินสวัสดิการให้สมาชิกที่เสียชีวิตด้วยอุบัติเหตุ ทุพพลภาพสิ้นเชิงถาวร ด้วยอุบัติเหตุ และสูญเสียอวัยวะ ด้วยอุบัติเหตุ มีหลักเกณฑ์ ดังนี้

- 3.1 การจ่ายเงินสวัสดิการให้สมาชิกที่เสียชีวิตด้วยอุบัติเหตุและจำนวนเงินจ่าย ดังนี้

ระยะเวลาเป็นสมาชิก	จำนวนเงินจ่าย(บาท)
ไม่ถึง 5 ปี	100,000.-
ตั้งแต่ 5 ปี ไม่ถึง 10 ปี	120,000.-
ตั้งแต่ 10 ปี ไม่ถึง 15 ปี	140,000.-
ตั้งแต่ 15 ปี ไม่ถึง 20 ปี	160,000.-
ตั้งแต่ 20 ปี ไม่ถึง 25 ปี	180,000.-
ตั้งแต่ 25 ปี ขึ้นไป	200,000.-

หมายเหตุ การเสียชีวิตด้วยอุบัติเหตุรวมถึงการถูกฆาตกรรม ยกเว้นเป็นผู้กระทำหรือเป็นผู้มีส่วนร่วมในการก่ออาชญากรรม

สหกรณ์ออมทรัพย์พนักงานธนาคารออมสิน จำกัด

กำหนดวงเงินรับฝาก และอัตราดอกเบี้ยเงินฝากออมทรัพย์ เงินฝากออมทรัพย์พิเศษ

วงเงินฝาก	อัตราดอกเบี้ย ร้อยละ/ปี	เงื่อนไขการรับฝาก
เงินฝากออมทรัพย์ *	2.00	-
เงินฝากออมทรัพย์พิเศษ** - ตั้งแต่ 100,000 บาท ไม่เกิน 10,000,000 บาท	2.40	ฝากได้รายละเอียดไม่เกิน 10 ล้านบาท
- ตั้งแต่ 10,000,001 บาท ไม่เกิน 30,000,000 บาท	2.20	เฉพาะสมาชิกรายเดิมที่ฝากเงินไว้แล้ว เกิน 10 ล้านบาทขึ้นไป แต่ไม่เกิน 30 ล้านบาท
- ตั้งแต่ 30,000,001 บาท ขึ้นไป	2.05	เฉพาะสมาชิกรายเดิมที่ฝากเงินไว้แล้ว เกิน 30 ล้านบาทขึ้นไป

หมายเหตุ :

*เงินฝากออมทรัพย์ สมาชิก 1 ราย ฝากเงินเพิ่มได้ไม่เกิน 1,000,000 บาท (หนึ่งล้านบาทถ้วน) ต่อ 1 รอบ การลงรับดอกเบี้ย (4 เดือน)

**เงินฝากออมทรัพย์พิเศษ สมาชิก 1 ราย ฝากเงินเพิ่มได้ไม่เกิน 500,000 บาท (ห้าแสนบาทถ้วน) ต่อ 1 รอบ การลงรับดอกเบี้ย (4 เดือน)

ทั้งนี้ ตั้งแต่วันที่ 1 กันยายน 2564 เป็นต้นไป

กำหนดอัตราดอกเบี้ยเงินให้กู้แก่สมาชิก

ลำดับ	ประเภท	อัตราดอกเบี้ยร้อยละต่อปี
1	เงินให้กู้แก่สมาชิก - ประเภทเงินกู้ฉุกเฉิน - เงินกู้ฉุกเฉิน - เงินกู้ฉุกเฉิน (เช่าบูชาพระบรมรูป ร.6) - ประเภทเงินกู้สามัญ - ประเภทเงินกู้พิเศษ	4.70 3.50 4.70 4.50
2	เงินให้กู้โครงการพัฒนาคุณภาพชีวิตของสมาชิกตามหลักเศรษฐกิจพอเพียง - กรณีกู้เงิน โดยใช้หลักทรัพย์ค้ำประกัน - กรณีกู้เงิน โดยใช้บุคคลค้ำประกัน	4.45 4.60
3	เงินให้กู้โครงการ ANTI COVID-19 - เงินให้กู้สามัญ (ANTI COVID-19) - เงินให้กู้สามัญ (สนับสนุนมาตรการฯ)	4.50 4.40
4	เงินให้กู้ โดยใช้สมุดเงินฝากค้ำประกัน	3.15
5	เงินให้กู้แก่สมาชิกกรณีผิดนัดชำระหนี้	ให้คิดอัตราดอกเบี้ยตาม ประเภทเงินกู้ บวกเพิ่มร้อยละ 2



สามารถติดต่อสหกรณ์ฯ ได้ ดังนี้

ผู้จัดการ : 082-209-8996 (คุณกัลยาณี)
รองผจก. : 089-8965032 (คุณนันทวรรณ)
รองผจก. : 098-5103799 (คุณกนกทิพ)

สายงานสนับสนุน/ธุรการ
02-299-8267

081-350-5463 (คุณณลินดา)

ผู้ช่วยสายงานสนับสนุน : 098-5367299 (คุณจันทรา)

สายงานการเงิน
098-2851060

ผู้ช่วยสายงานการเงิน : 098-4821499 (คุณอังคณา)

สายงานบริหารคดี

092-8651191 (คุณศิริวรรณ)

ผู้ช่วยสายงานบริหารคดี : 098-5373899 (คุณวันเพ็ญ)

สายงานวิเคราะห์สินเชื่อ
02-299-8265 ถึง 66

089-8965023 (คุณธนชัย) , 098-2851059 (คุณอัศวพงษ์)
093-3293955 (คุณจินตนา) , 063-0245515 (คุณฐาอัมภรณ์)

สายงานบัญชี
050106

ผู้ช่วยสายงานบัญชี : 098-5258399 (คุณนุชชลิ)

งานบริหารหนี้
02-299-8268

063-0235515 (คุณศลิษา)

ผู้ช่วยสายงานสินเชื่อ : 098-4406799 (คุณกัญญา)

สายงานเทคโนโลยีสารสนเทศ
098-5346099 (คุณสุพัตรา)

089-896-5028 (คุณชลธิษา)

ผู้ช่วยสายงานบริหารหนี้ : 098-5319099 (คุณจิตรีมล)



สหกรณ์ออมทรัพย์พนักงานธนาคารออมสิน จำกัด

มอบของที่ระลึกให้ผู้ที่ฝากเงิน

ประเภท ออมทรัพย์ และออมทรัพย์พิเศษ

รวมถึงเงินฝากตามโครงการฯ

ยอดเงินรวมทุกบัญชี 100,000.- บาท ขึ้นไป

ยอดคงเหลือ ณ วันที่ 15 ตุลาคม 2564



เกณฑ์ที่	วงเงินฝากออมทรัพย์พิเศษ และเงินฝากออมทรัพย์	จำนวนทุนเรือนหุ้น (บาท)
1	100,000 บาท - 500,000 บาท	100
2	500,001 บาท - 1,000,000 บาท	150
3	1,000,001 บาท - 1,500,000 บาท	200
4	1,500,001 บาท - 2,000,000 บาท	250
5	2,000,001 บาท - 3,500,000 บาท	300
6	3,500,001 บาท - 5,000,000 บาท	350
7	5,000,001 บาท - 10,000,000 บาท	500
8	10,000,001 บาท - 30,000,000 บาท	750
9	30,000,001 บาท ขึ้นไป	1,000

หมายเหตุ : กำหนดมอบทุนเรือนหุ้นในวันพุธที่ 1 ธันวาคม 2564

สหกรณ์ก้าวไกล พร้อมรับใช้สมาชิก

สิ่งดีพิมพ์

ชำระค่าไปรษณียากรแล้ว
ใบอนุญาตที่ 92/2536
ปทจ.สามเสนใน

ตู้ ป.ณ.205 สามเสนใน พญาไท
กรุงเทพฯ 10400
Fax 02-278-0090

